

# PROGETTI Scuola

Scuola  
Infanzia



**PROPOSTE EDUCATIVE**  
ANNO SCOLASTICO **2025/2026**

**coop**  
Reno

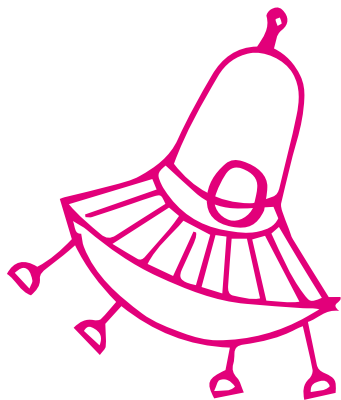

# Indice

---

- 3 Introduzione
- 4 Istruzioni d'uso
- 5 Guida alla lettura
- 6 Laboratori
- 12 Chi svolgerà i laboratori?

# Cari insegnanti, genitori e Soci

***“Il primo compito dell’educazione è agitare la vita, ma lasciandola libera perché si sviluppi.”***

Questa frase di Maria Montessori racchiude l’essenza del nostro impegno: stimolare la curiosità, la consapevolezza e la libertà di pensiero nei nostri bambini e ragazzi.

Per Coop, l’Educazione al Consumo e il legame con la Scuola non sono semplici progetti: sono parte della nostra storia, un filo che unisce generazioni e che rappresenta uno dei valori più autentici della cooperazione.

Da oltre quarant’anni camminiamo accanto agli insegnanti, offrendo risorse educative gratuite, in sintonia con l’Educazione Civica e con gli obiettivi dell’Agenda 2030. Lo facciamo con la convinzione che ogni bambino e ogni ragazzo abbiano diritto a strumenti che li aiutino a leggere il presente e a costruire con consapevolezza il proprio domani, come cittadini del mondo.

Nei laboratori che proponiamo ritrovate i valori che guidano ogni giorno Coop: sicurezza alimentare, trasparenza, rispetto dei diritti, qualità della vita delle persone e dell’ambiente. A questi si affiancano l’attenzione all’etica del lavoro, la promozione della parità di genere e l’impegno contro ogni forma di disuguaglianza. Temi diversi, ma profondamente intrecciati, che toccano la vita quotidiana e il futuro della nostra società.

Accanto a questi percorsi, il catalogo apre le porte anche ai nuovi linguaggi e a un uso consapevole delle tecnologie e della rete, affinché la scuola possa essere sempre più un luogo di crescita a 360 gradi.

Come Coop Reno, negli anni abbiamo arricchito le proposte nazionali con progetti nati dal territorio, siamo felici di mettere a disposizione della scuola queste opportunità in modo gratuito, perché crediamo che educare significhi seminare futuro.



**di Andrea Mascherini**

PRESIDENTE C.d.A. COOP RENO

# Istruzioni d'uso

## COME EFFETTUARE LE RICHIESTE



Questa brochure riporta i laboratori che Coop Reno propone alle Scuole.

Essi sono suddivisi per corso scolastico: **Infanzia, Primaria, Secondaria di Primo grado**. Nella Guida alla lettura troverete tutte le caratteristiche dei singoli laboratori.

Tali informazioni hanno lo scopo di fornire agli insegnanti il profilo dei laboratori in modo rapido e preciso, e aiutarli nella compilazione della scheda di richiesta che dovrà essere inoltrata sul portale **[www.coopreno.it](http://www.coopreno.it)**.

Coop Reno sostiene interamente il costo dei laboratori proposti in tutti i Comuni dove sono presenti i suoi punti vendita ed è suo interesse che vi possa essere una copertura ampia e diffusa.

Invitiamo l'insegnante a **compilare tutti i campi richiesti nella scheda online**, su **[www.coopreno.it](http://www.coopreno.it)**.

- **Per ogni classe si potrà compilare 1 sola scheda.**
- **Per ogni scheda si potranno richiedere massimo 2 laboratori tra quelli presenti a catalogo.**
- **Ogni insegnante potrà compilare più schede, ma sempre 1 per ogni classe.**

Vi invitiamo a controllare sempre **le tempistiche per formulare le vostre richieste direttamente su [www.coopreno.it](http://www.coopreno.it)**. Per ogni scheda di richiesta ricevuta, la direzione Soci di Coop Reno, coinvolgendo i suoi Comitati Soci, darà una risposta positiva o negativa, e nel caso, tempi e modi di realizzazione dei laboratori accettati.

Per ogni singolo laboratorio realizzato Coop Reno sottoporrà poi agli insegnanti una **scheda di valutazione**, con lo scopo di migliorare continuamente le attività proposte.

**PER QUALSIASI DUBBIO O CHIARIMENTO, TROVERETE SUL SITO ANCHE UNA FORM PER CONTATTARE DIRETTAMENTE LA NOSTRA DIREZIONE SOCI.**

# Guida ALLA LETTURA



In questa brochure i colori suddividono i tre corsi scolastici:

## ROSA

**Scuola  
dell'Infanzia**

## AZZURRO

**Scuola  
Primaria**

## GIALLO

**Scuola  
Secondaria  
di 1° grado**

In ogni laboratorio proposto viene riportata una tabella che indica le caratteristiche specifiche del singolo laboratorio che sono le seguenti:

### TEMA

Indica la tipologia di tema trattato durante l'iniziativa



Ambiente



Cittadinanza



Educazione  
alle relazioni



Educazione  
al consumo  
consapevole



Questo logo identifica i laboratori dedicati ai valori del Commercio Equo e Solidale. L'obiettivo è sensibilizzare i bambini, incoraggiandoli a diventare consumatori consapevoli.



### ETÀ

minima richiesta per partecipare all'iniziativa



### CLASSI

a cui è rivolta l'iniziativa



### DURATA

il numero e la durata degli incontri



I laboratori contrassegnati da questo logo riguardano l'intelligenza emotiva, offrendo strumenti per migliorare la comunicazione e costruire rapporti sani.



## 1 Amici e "nemici" a sei zampe!

Gli insetti sono esseri viventi capaci di colonizzare qualsiasi ambiente. Mediante osservazione diretta, giochi a tema e aneddoti curiosi li conosceremo e impareremo a non averne paura.



**TEMA:**  
Ambiente



**ETÀ:**  
Da 3 anni



**DURATA:**  
1 incontro di 2 ore

## 2 Di fiore in fiore

A partire da attività ludiche, esperienziali e sensoriali, i bambini conosceranno il mondo delle api, la loro organizzazione sociale e il prezioso lavoro che svolgono per l'ambiente. Il laboratorio ha lo scopo di far comprendere l'importanza della biodiversità.



**TEMA:**  
Ambiente



**ETÀ:**  
Da 3 anni



**DURATA:**  
1 incontro di 2 ore

## 3 Naturoteca

È possibile creare un museo della natura? In un lavoro di gruppo, gli alunni, dopo aver catalogato e scelto i diversi elementi della natura (pigne, sassolini, bastoncini, fiori...), allestiranno una vera e propria "naturoteca", per poi realizzare un proprio quadro poetico della natura, con tanto di cornice.



**TEMA:**  
Ambiente



**ETÀ:**  
Da 4 anni



**DURATA:**  
1 incontro di 1 ora e 30 min.





## 4 Scarti di carte

Quali sono gli immaginari che abbiamo riguardo alla carta? Quale utilizzo ne facciamo? Il percorso porrà al centro differenti e molteplici tipologie di scarti di carte e inviterà a indagarne le qualità attraverso diversi strumenti e azioni, per mostrare un materiale noto e comune a tutti sotto una nuova luce, ricercandone e valorizzandone l'espressività.



**TEMA:**  
Ambiente



**ETÀ:**  
Da 3 anni



**DURATA:**  
1 incontro di 2 ore







## 5 In volo tra boschi, laguna e città

Un viaggio sensoriale alla scoperta degli elementi naturali del territorio, guidato dalla storia di un piccolo insetto curioso. Tra giochi e attività interattive, i bambini impareranno a osservare, riconoscere e rispettare la natura. L'attività si svolgerà in un'area verde vicina raggiungibile a piedi in 10/15 min; in caso di maltempo, potrà essere svolta in classe.

**SOLO PROVINCE DI PADOVA E ROVIGO**



**TEMA:**  
Ambiente



**ETÀ:**  
Da 3 anni



**DURATA:**  
1 incontro di 2 ore

## 6 Il bosco in tasca

Insieme scopriremo l'ecosistema bosco popolato di animali e piante attraverso un racconto che stimolerà la fantasia e l'osservazione dei bambini con l'utilizzo di immagini e reperti naturali.

**SOLO PROVINCIA DI BOLOGNA**



**TEMA:**  
Ambiente



**ETÀ:**  
Da 3 anni



**DURATA:**  
1 incontro di 2 ore

7

## Magie in cucina

Insieme ad un apprendista mago, che deve superare gli esami alla “Scuola dei Maghi Cuochi”, i bambini inventeranno merende e colazioni e rifletteranno sull'importanza di un'alimentazione equilibrata e impareranno a variare i pasti attraverso la riscoperta creativa di ingredienti e sapori.



**TEMA:** Educazione al consumo consapevole



**ETÀ:**  
Da 3 anni



**DURATA:**  
1 incontro di 2 ore

8

## La vita nel pollaio – galline, uova e pasta fresca

Il laboratorio vuole far conoscere il ciclo di vita, le abitudini alimentari e di vita di pulcino, gallina, e gallo, capire come prendersene cura, scoprire l'importanza dell'uovo, le sue proprietà benefiche e il suo utilizzo in cucina. Seguirà un piccolo laboratorio di pasta fresca.



**TEMA:** Educazione al consumo consapevole



**ETÀ:**  
Da 3 anni



**DURATA:**  
1 incontro di 2 ore





## 9 Emozioni in scena

A partire dalla lettura del racconto "A caccia dell'orso" di Michael Rosel e Helen Oxembury i bambini percorreranno insieme ai protagonisti del libro un viaggio alla scoperta delle emozioni che vanno attraversate, riconosciute, rielaborate...e se fatto in compagnia è tutto più divertente e spaventa un po' di meno.



**TEMA:** Educazione alle relazioni



**ETÀ:**

Da 5 anni



**DURATA:**

1 incontro di 2 ore

# Chi svolgerà i laboratori?

BIOGRAFIE COOPERATIVE E ASSOCIAZIONI

## AGRICONCURA:

È una Cooperativa sociale agricola di prodotti biologici a km0 nata nel 2019 con l'obiettivo di accompagnare persone in difficoltà verso l'autonomia economica e lavorativa e offrire alla collettività spazi per lo sviluppo di relazioni e per la didattica all'aperto.

La fattoria didattica "Tutti giù per terra!" accoglie Istituti Scolastici, famiglie e la comunità tutta con l'obiettivo di educare i bambini e gli adulti al rispetto della natura e dell'ambiente, senza trascurare un approccio alla sana alimentazione e alla cucina, sempre accompagnati dall'equipe di educatori professionali.

## ATLANTIDE AMAPARCO:

È una cooperativa che si occupa di progetti di educazione ambientale e sostenibilità, di valorizzazione territoriale e di gestione di parchi tematici. Rocca di Riolo Terme e centri visita del Delta del Po, sono solo alcuni esempi dei 17 parchi che gestisce, riuniti nel circuito Amaparco.

## CIDAS:

È una Cooperativa Sociale che ha raggiunto una posizione professionale radicata nei settori dedicati alla cura e all'assistenza delle persone anziane con disabilità e minori, all'accoglienza e integrazione dei migranti. Fornisce servizi educativi per l'infanzia e scolastici e si occupa di mediazione sociale e inclusione lavorativa, impegnandosi sempre a fornire risposte innovative ai bisogni sociali emergenti.

## ENTE DI GESTIONE PER I PARCHI E LA BIODIVERSITÀ EMILIA ORIENTALE:

L'Ente di gestione per i Parchi e la Biodiversità Emilia Orientale raggruppa le Aree Protette presenti nel territorio della provincia di Bologna, dalla collina alla montagna.

L'Ente è da sempre un luogo ideale per svolgere attività di Educazione Ambientale tra scuola e Aree Protette, sviluppa progetti diversificati nei contenuti e nelle metodologie, che vanno a comporre un ricco e articolato insieme di prospettive educative.

## FONDAZIONE ROCCA DEI BENTIVOGLIO:

La Fondazione Rocca dei Bentivoglio è l'ente che gestisce i servizi culturali del Comune di Valsamoggia (Bologna), tra cui il Museo archeologico A. Crespellani a Bazzano, e l'Ecomuseo della Collina e del Vino al Borgo medievale di Castello di Serravalle, che offrono laboratori e attività educative in ambito artistico, storico e archeologico.

Le proposte dei Musei hanno l'obiettivo non solo di fornire spunti di approfondimento per i programmi scolastici di storia, ma anche di sperimentare gli ambiti più creativi, tecnici e scientifici dell'arte e dell'archeologia, con uno sguardo particolarmente attento all'inclusione e al rapporto col proprio territorio e ambiente.

## IDEE VERDI:

Turismo e Natura è il ramo di Cooperativa Sociale Idee Verdi che sviluppa attività di Outdoor-Education, ispirandosi ai valori della cooperativa. Propone escursioni, eventi, laboratori e percorsi esperienziali a tema naturalistico, con un approccio pratico all'educazione ambientale e alla sostenibilità con solide basi sulle tematiche delle scienze naturali. Crediamo nell'innovazione didattica e progettiamo esperienze sempre nuove, coinvolgenti e pensate per lasciare un'impronta significativa. Conosciamo i territori in cui operiamo e lavoriamo per creare reti, valorizzarli e raccontarli. Sempre con l'obiettivo di promuovere la cultura della natura, gestiamo

anche progetti culturali e servizi di accoglienza turistica in luoghi di valore paesaggistico e storico, offrendo esperienze che coniugano natura, bellezza e consapevolezza.

L'educazione ambientale è per noi un valore intergenerazionale: per questo ci rivolgiamo a bambini, giovani e adulti, promuovendo e divulgando la cultura della natura come esperienza condivisa.

## LA VENENTA:

La cooperativa sociale La Venenta offre servizi educativi e crea opportunità di lavoro per persone svantaggiate. Gestisce case per gestanti e madri con bambini, comunità alloggio per la salute mentale, e fornisce assistenza educativa a domicilio per gruppi di appartamento, promuovendo progetti di semi-autonomia e visite a domicilio. Gestisce inoltre sportelli per donne che hanno subito violenza e offre servizi per la comunità, tra cui corsi per le scuole e la cittadinanza. La missione è migliorare la qualità della vita e promuovere l'autonomia delle persone, lavorando ogni giorno con dedizione e professionalità.

## MADRESELVA:

La Cooperativa Madreselva, formata da un gruppo di guide G.A.E. (Guide Ambientali Escursionistiche) già dal 2007 svolge attività di educazione ambientale ed escursionismo nei parchi dell'Appennino Bolognese. Si rivolge a turisti e Scuole di ogni ordine e grado, affrontando tematiche legate alla conservazione dell'ambiente e allo sviluppo sostenibile.

## OPEN GROUP:

Open Group è una cooperativa che si esprime attraverso le direttrici della cultura e del sociale declinate in differenti ambiti di intervento, in stretta connessione con il territorio. Diverse sono le aree di intervento in cui si raccolgono le attività della cooperativa: cultura, welfare, educazione e formazione, editoria e comunicazione. L'area "Educazione e Cittadinanze" comprende tutti i servizi e gli interventi rivolti ai minori, al sostegno alla genitorialità ed alla formazione di insegnanti ed educatori. Open Group ha deciso di affiancare alla parola "Educazione" il termine "Cittadinanze", perché è convinta sia il filo conduttore delle proprie proposte.

## REMIDA:

ReMida Bologna Terre d'Acqua è un Centro di Riuso Creativo dei Materiali di Scarto Aziendale, gestito e curato dall'Associazione Funamboli, con il contributo di Geovest e promosso dal Comune di Calderara di Reno che raccoglie al suo interno i materiali ricavati dalle rimanenze e dagli

scarti della produzione industriale e artigianale, dando così nuova vita e valore agli errori di produzione, attraverso nuovi utilizzi e funzioni. ReMida è progetto culturale che realizza progetti educativi e percorsi di formazione per sviluppare, sostenere e ricercare etiche di sostenibilità ed è riconosciuto come un "Centro di servizio e consulenza per le istituzioni scolastiche autonome dell'Emilia Romagna"

## SEACOOP:

Seacoop è una Cooperativa Imolese nata per rispondere alle esigenze di servizi di cura professionale e incentrati sulla personalizzazione dell'intervento. La sua visione è quella di un miglioramento continuo e costantemente valutato, al fine di mantenere sempre alta la qualità dei suoi servizi, certificati dal 2002. La Cooperativa opera prevalentemente nel circondario di Imola e in Emilia Romagna, progettando ed erogando servizi rivolti all'infanzia, al sostegno scolastico, ai giovani, alle persone disabili, agli anziani e alle persone affette da disagio psichico.

MAGGIORI INFORMAZIONI SU [WWW.COOPRENO.IT](http://WWW.COOPRENO.IT)



Ente di Gestione per  
i Parchi e la Biodiversità  
Emilia Orientale





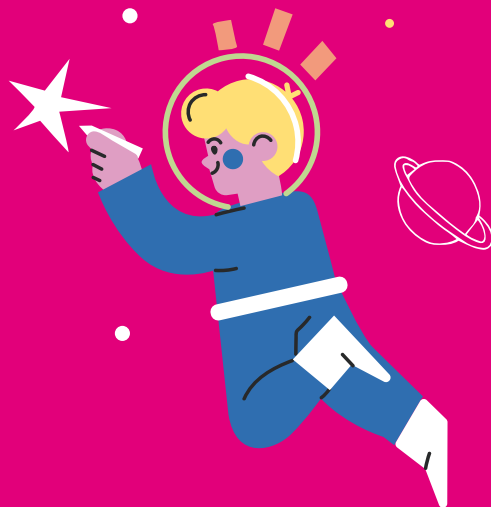

[coopreno.it](https://coopreno.it)

[spaziotengo.it](https://spaziotengo.it)

