

PROGETTI Scuola

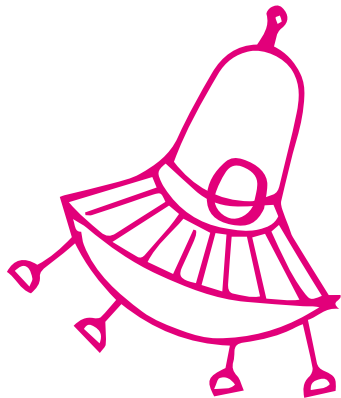



Indice

- 3 Introduzione
- 4 Istruzioni d'uso
- 5 Guida alla lettura
- 6 Laboratori
- 16 Chi svolgerà i laboratori?

Cari insegnanti, genitori e Soci

“Il primo compito dell’educazione è agitare la vita, ma lasciandola libera perché si sviluppi.”

Questa frase di Maria Montessori racchiude l’essenza del nostro impegno: stimolare la curiosità, la consapevolezza e la libertà di pensiero nei nostri bambini e ragazzi.

Per Coop, l’Educazione al Consumo e il legame con la Scuola non sono semplici progetti: sono parte della nostra storia, un filo che unisce generazioni e che rappresenta uno dei valori più autentici della cooperazione.

Da oltre quarant’anni camminiamo accanto agli insegnanti, offrendo risorse educative gratuite, in sintonia con l’Educazione Civica e con gli obiettivi dell’Agenda 2030. Lo facciamo con la convinzione che ogni bambino e ogni ragazzo abbiano diritto a strumenti che li aiutino a leggere il presente e a costruire con consapevolezza il proprio domani, come cittadini del mondo.

Nei laboratori che proponiamo ritrovate i valori che guidano ogni giorno Coop: sicurezza alimentare, trasparenza, rispetto dei diritti, qualità della vita delle persone e dell’ambiente. A questi si affiancano l’attenzione all’etica del lavoro, la promozione della parità di genere e l’impegno contro ogni forma di disuguaglianza. Temi diversi, ma profondamente intrecciati, che toccano la vita quotidiana e il futuro della nostra società.

Accanto a questi percorsi, il catalogo apre le porte anche ai nuovi linguaggi e a un uso consapevole delle tecnologie e della rete, affinché la scuola possa essere sempre più un luogo di crescita a 360 gradi.

Come Coop Reno, negli anni abbiamo arricchito le proposte nazionali con progetti nati dal territorio, siamo felici di mettere a disposizione della scuola queste opportunità in modo gratuito, perché crediamo che educare significhi seminare futuro.



di Andrea Mascherini

PRESIDENTE C.d.A. COOP RENO

Istruzioni d'uso

COME EFFETTUARE LE RICHIESTE



Questa brochure riporta i laboratori che Coop Reno propone alle Scuole.

Essi sono suddivisi per corso scolastico: **Infanzia, Primaria, Secondaria di Primo grado**. Nella Guida alla lettura troverete tutte le caratteristiche dei singoli laboratori.

Tali informazioni hanno lo scopo di fornire agli insegnanti il profilo dei laboratori in modo rapido e preciso, e aiutarli nella compilazione della scheda di richiesta che dovrà essere inoltrata sul portale **www.coopreno.it**.

Coop Reno sostiene interamente il costo dei laboratori proposti in tutti i Comuni dove sono presenti i suoi punti vendita ed è suo interesse che vi possa essere una copertura ampia e diffusa.

Invitiamo l'insegnante a **compilare tutti i campi richiesti nella scheda online**, su **www.coopreno.it**.

- **Per ogni classe si potrà compilare 1 sola scheda.**
- **Per ogni scheda si potranno richiedere massimo 2 laboratori tra quelli presenti a catalogo.**
- **Ogni insegnante potrà compilare più schede, ma sempre 1 per ogni classe.**

Vi invitiamo a controllare sempre **le tempistiche per formulare le vostre richieste direttamente su www.coopreno.it**. Per ogni scheda di richiesta ricevuta, la direzione Soci di Coop Reno, coinvolgendo i suoi Comitati Soci, darà una risposta positiva o negativa, e nel caso, tempi e modi di realizzazione dei laboratori accettati.

Per ogni singolo laboratorio realizzato Coop Reno sottoporrà poi agli insegnanti una **scheda di valutazione**, con lo scopo di migliorare continuamente le attività proposte.

PER QUALSIASI DUBBIO O CHIARIMENTO, TROVERETE SUL SITO ANCHE UNA FORM PER CONTATTARE DIRETTAMENTE LA NOSTRA DIREZIONE SOCI.

Guida ALLA LETTURA



In questa brochure i colori suddividono i tre corsi scolastici:

ROSA

**Scuola
dell'Infanzia**

AZZURRO

**Scuola
Primaria**

GIALLO

**Scuola
Secondaria
di 1° grado**

In ogni laboratorio proposto viene riportata una tabella che indica le caratteristiche specifiche del singolo laboratorio che sono le seguenti:

TEMA

Indica la tipologia di tema trattato durante l'iniziativa



Ambiente



Cittadinanza



Educazione
alle relazioni



Educazione
al consumo
consapevole



Questo logo identifica i laboratori dedicati ai valori del Commercio Equo e Solidale. L'obiettivo è sensibilizzare gli alunni, incoraggiandoli a diventare consumatori consapevoli.



ETÀ

minima richiesta per partecipare all'iniziativa



CLASSI

a cui è rivolta l'iniziativa



DURATA

il numero e la durata degli incontri



I laboratori contrassegnati da questo logo riguardano l'intelligenza emotiva, offrendo strumenti per migliorare la comunicazione e costruire rapporti sani.

1 Macchie di foglie, radici e cortecce

Le attività saranno incentrate alla scoperta della natura: gli alunni manipoleranno foglie, radici, fiori e piante con proprietà tintorie e li trasformeranno in acquerelli naturali sperimentando la tecnica dell'eco printing, la stampa shibori e la tintura naturale sul cotone. Impareranno a conoscere il PH, le reazioni chimiche e la trasformazione del materiale.



TEMA:
Ambiente



CLASSI:
Tutte



DURATA:
1 incontro di 2 ore

2 Adesso piantala

Partendo da una conversazione sul processo di crescita e metamorfosi del seme, sulle diverse identità delle piante e sulle radici, la classe realizzerà il "diario di un piccolo seme", composto dalle elaborazioni grafiche di ciascun alunno che seguirà l'evoluzione e la crescita dei semi piantati in diversi contenitori.



TEMA:
Ambiente



CLASSI:
Tutte



DURATA:
1 incontro di 2 ore





3 Giocattoli che insegnano

Dopo un momento di riflessione sull'uso della plastica nella vita quotidiana e sull'impatto ambientale dei rifiuti monouso, gli alunni osserveranno diversi oggetti in plastica (bottiglie, tappi, vasetti, cannucce, elastici...) e, con l'aiuto dell'educatore, a gruppi, costruiranno un giocattolo funzionante, come una macchinina a vento, un bilboquet o una trottola, mettendo in campo abilità progettuali, creatività e sperimentazione.



TEMA:
Ambiente



CLASSI:
3°, 4° e 5°



DURATA:
1 incontro di 2 ore

4 Rifiuto che fai, storia che trovi

Un divertente percorso per capire quante informazioni gli archeologi possono ottenere dai rifiuti, a cosa serve un vaso rotto, come veniva riutilizzato e per vedere come in passato si conosceva già il concetto di "riciclo creativo". In seguito verrà realizzato un mosaico artistico con ceramiche di riciclo.



TEMA:
Ambiente



CLASSI:
4° e 5°



DURATA:
1 incontro di 2 ore

5

La biodiversità è la forza della vita

Ogni giorno arrivano sulla nostra tavola prodotti alimentari di cui molto spesso ignoriamo provenienza, stagionalità e filiera produttiva. Gli alunni impareranno a conoscere il mondo agricolo, i suoi cicli e l'ecosistema, focalizzandosi sul ruolo vitale degli insetti impollinatori.



TEMA:
Ambiente



CLASSI:
3°, 4° e 5°



DURATA:
1 incontro di 2 ore

6

Zaino in spalla: osserva e rispetta la natura

Un'avventura coinvolgente e dinamica che trasformerà ogni alunno in esploratore: dallo zaino pronto, alla mappa in mano, scoprendo tracce, suoni e misteri nascosti della natura. Tra giochi di gruppo e sfide, impareranno a rispettare e a vivere il territorio che li circonda. L'attività si può svolgere in un'area verde vicina raggiungibile a piedi in 10/15 min; in caso di maltempo, può essere svolta in classe.

SOLO PROVINCE DI FERRARA E ROVIGO



TEMA:
Ambiente



CLASSI:
Tutte



DURATA:
1 incontro di 2 ore





7 Tutti insieme! La natura insegna a collaborare

Con la lettura dialogata di *"Quattordici lupi"* di Catherine Barr, gli alunni scopriranno come i lupi, spesso descritti come solitari e pericolosi, siano in realtà animali sociali e cooperativi. Attraverso un gioco cooperativo, gli alunni, suddivisi in piccoli gruppi, interpreteranno ruoli ispirati alla vita del lupo e affronteranno semplici sfide motorie.



TEMA:
Cittadinanza



CLASSI:
1° e 2°



DURATA:
1 incontro di 2 ore

8 La Costituzione di tutti i giorni

L'attività, attraverso i metodi didattici del *"circle times"* e del *"cooperative learning"*, cercherà di rendere l'apprendimento della Costituzione un'esperienza educativa, divertente e significativa, aiutando gli alunni a comprendere l'importanza di vivere secondo i principi di libertà, uguaglianza e rispetto dei diritti.



TEMA:
Cittadinanza



CLASSI:
4° e 5°



DURATA:
1 incontro di 2 ore

9 Regolati-Sregolati

Un'attività che permetterà agli alunni di cogliere come nell'esperienza di vita quotidiana e nelle sue routine, in ogni contesto e ogni ambiente ci si deve porre di fronte a regole da rispettare, che garantiscono a ogni singolo individuo di vivere rispettando l'altro ed esprimendo liberamente la propria identità.



TEMA:
Cittadinanza



CLASSI:
1°, 2° e 3°



DURATA:
1 incontro di 2 ore

10 Pupazzi in cucina

Narrazione con burattini a guanto della storia del voracissimo drago Alvaro e del suo amico topo Frollo, che gli insegnò a cucinare affinché smettesse di mangiarsi i suoi amici. Una storia sull'amicizia, sul valore simbolico della voracità, sul valore affettivo del cibo e sull'importanza della fiducia. Gli alunni metteranno davvero le mani in pasta creando squisite piadine romagnole da assaggiare in compagnia.

SOLO PROVINCE DI FERRARA E ROVIGO



TEMA: Educazione al
consumo consapevole



CLASSI:
Tutte



DURATA:
1 incontro di 2 ore





11 Erbe aromatiche, dalla foglia alla tavola

Le piante aromatiche hanno numerose proprietà e utilizzi, dalla cucina, alla medicina, alla profumeria naturale. Gli alunni scopriranno come riconoscere, trasformare ed utilizzare alcune di queste piante, per sfruttare tante delle loro fantastiche caratteristiche.



TEMA: Educazione al consumo consapevole



CLASSI:
Tutte



DURATA:
1 incontro di 2 ore

12 Oltre l'etichetta

Coloranti, conservanti, prodotti biologici e tipici... Si possono trovare le "informazioni giuste" nell'etichetta, uno strumento di conoscenza e di tutela del consumatore. Ma non basta: occorre anche saper guardare con occhi più competenti e smaliziati i messaggi che provengono dal marketing e dalla pubblicità.



TEMA: Educazione al consumo consapevole



CLASSI:
4° e 5°



DURATA:
2 incontri di 2 ore



13 Viaggio in bottiglia

Tante volte si sente dire o abbiamo detto a noi stessi: *"Facile come bere un bicchier d'acqua!"* Sì, ma l'acqua da dove arriva? Da una bottiglia o da un rubinetto? È con questo spirito di ironia critica che gli alunni affronteranno il tema dell'acqua in bottiglia e acquisiranno la capacità di interpretare le etichette e operare scelte consapevoli.



TEMA: Educazione al consumo consapevole



CLASSI:
3°, 4° e 5°



DURATA:
1 incontro di 2 ore

14 Bee Brave: le buone scelte

Attraverso un racconto, il gruppo classe verrà accompagnato alla scoperta di piccoli gesti quotidiani che possono fare la differenza, riflettendo insieme sulle proprie abitudini e immaginando nuovi modi sostenibili di vivere. Con l'aiuto di piccoli robot e della metodologia del *coding unplugged*, gli alunni affronteranno missioni divertenti che rafforzeranno quanto condiviso, trasformando la riflessione in un'esperienza pratica, partecipata e creativa.



TEMA: Educazione al consumo consapevole



CLASSI:
1° e 2°



DURATA:
1 incontro di 2 ore

15

Quando non c'era il frigorifero

Gli alunni ripercorreranno, dalla Preistoria ai giorni nostri, gli sviluppi dei diversi metodi e abitudini di conservazione del cibo, dall'essiccazione alla diffusione del frigorifero elettrico; successivamente ogni alunno preparerà un vasetto della tipica "salamoia bolognese" utilizzando ingredienti freschi.



TEMA: Educazione al consumo consapevole



CLASSI:
4° e 5°



DURATA:
1 incontro di 2 ore

16

Gnocco e tigelle, grazie...ma siamo sicuri?

Verrà raccontato il modo di concepire il cibo e la cucina in epoca medievale e alcuni ingredienti locali in uso. In seguito, dopo una breve introduzione sulla differenza fra tigella (lo stampo), crescentina (o gnocco o pinzino), l'origine della ricetta e le sue antiche modalità di preparazione, gli alunni realizzeranno uno stampo che potranno portare a casa.



TEMA: Educazione al consumo consapevole



CLASSI:
Tutte



DURATA:
1 incontro di 2 ore



17 Ogni cuore ha la sua chiave

Attraverso il linguaggio della musica e attività di "body percussion" e movimento gli alunni stimoleranno la creatività e l'espressione di sé, con l'obiettivo di rafforzare l'autostima e il sentimento di unione e collaborazione all'interno della classe.

SOLO PROVINCE DI BOLOGNA, RAVENNA E MODENA



TEMA: Educazione alle relazioni



CLASSI:
Tutte



DURATA:
1 incontro di 1 ora e 30 min.

18 Emozioni in poesia

Gli alunni esploreranno il proprio mondo emotivo attraverso le parole. Si partirà da un oggetto o soggetto familiare per raccogliere insieme le parole che lo descrivono. Successivamente, ogni alunno selezionerà alcune parole emerse e le rielaborerà in una composizione poetica personale.



TEMA: Educazione alle relazioni



CLASSI:
3°, 4° e 5°



DURATA:
1 incontro di 2 ore





DIRE FARE
AMARE

19 Visario

Quali alfabeti e linguaggi i bambini utilizzano per comunicare la propria identità? Riflettere e saper raccontare se stessi, osservarsi uscendo da immagini stereotipate facilita la comprensione e il rispetto della diversità. Per avviare la riflessione sul tema dell'identità si partirà dalla lettura di alcuni albi illustrati e si lavorerà su una parte del corpo che metaforicamente può essere simbolo della nostra identità: il viso.



TEMA: Educazione
alle relazioni



CLASSI:
Tutte



DURATA:
1 incontro di 2 ore

20 Pancia e cuore

A partire dalla lettura del racconto *"Le emozioni sono come le scoregge"* di Ann Heres gli alunni scopriranno come è bene non trattenere le emozioni, esattamente come si fa con le scoregge! Di seguito faranno esperienza di come le emozioni passano, si trasformano e vanno attraversate.



TEMA: Educazione
alle relazioni



CLASSI:
1°, 2° e 3°



DURATA:
1 incontro di 2 ore

Chi svolgerà i laboratori?

BIOGRAFIE COOPERATIVE E ASSOCIAZIONI

AGRICONCURA:

È una Cooperativa sociale agricola di prodotti biologici a km0 nata nel 2019 con l'obiettivo di accompagnare persone in difficoltà verso l'autonomia economica e lavorativa e offrire alla collettività spazi per lo sviluppo di relazioni e per la didattica all'aperto.

La fattoria didattica "Tutti giù per terra!" accoglie Istituti Scolastici, famiglie e la comunità tutta con l'obiettivo di educare i bambini e gli adulti al rispetto della natura e dell'ambiente, senza trascurare un approccio alla sana alimentazione e alla cucina, sempre accompagnati dall'equipe di educatori professionali.

ATLANTIDE AMAPARCO:

È una cooperativa che si occupa di progetti di educazione ambientale e sostenibilità, di valorizzazione territoriale e di gestione di parchi tematici. Rocca di Riolo Terme e centri visita del Delta del Po, sono solo alcuni esempi dei 17 parchi che gestisce, riuniti nel circuito Amaparco.

CIDAS:

È una Cooperativa Sociale che ha raggiunto una posizione professionale radicata nei settori dedicati alla cura e all'assistenza delle persone anziane con disabilità e minori, all'accoglienza e integrazione dei migranti. Fornisce servizi educativi per l'infanzia e scolastici e si occupa di mediazione sociale e inclusione lavorativa, impegnandosi sempre a fornire risposte innovative ai bisogni sociali emergenti.

ENTE DI GESTIONE PER I PARCHI E LA BIODIVERSITÀ EMILIA ORIENTALE:

L'Ente di gestione per i Parchi e la Biodiversità Emilia Orientale raggruppa le Aree Protette presenti nel territorio della provincia di Bologna, dalla collina alla montagna.

L'Ente è da sempre un luogo ideale per svolgere attività di Educazione Ambientale tra scuola e Aree Protette, sviluppa progetti diversificati nei contenuti e nelle metodologie, che vanno a comporre un ricco e articolato insieme di prospettive educative.

FONDAZIONE ROCCA DEI BENTIVOGLIO:

La Fondazione Rocca dei Bentivoglio è l'ente che gestisce i servizi culturali del Comune di Valsamoggia (Bologna), tra cui il Museo archeologico A. Crespellani a Bazzano, e l'Ecomuseo della Collina e del Vino al Borgo medievale di Castello di Serravalle, che offrono laboratori e attività educative in ambito artistico, storico e archeologico.

Le proposte dei Musei hanno l'obiettivo non solo di fornire spunti di approfondimento per i programmi scolastici di storia, ma anche di sperimentare gli ambiti più creativi, tecnici e scientifici dell'arte e dell'archeologia, con uno sguardo particolarmente attento all'inclusione e al rapporto col proprio territorio e ambiente.

IDEE VERDI:

Turismo e Natura è il ramo di Cooperativa Sociale Idee Verdi che sviluppa attività di Outdoor-Education, ispirandosi ai valori della cooperativa. Propone escursioni, eventi, laboratori e percorsi esperienziali a tema naturalistico, con un approccio pratico all'educazione ambientale e alla sostenibilità con solide basi sulle tematiche delle scienze naturali. Crediamo nell'innovazione didattica e progettiamo esperienze sempre nuove, coinvolgenti e pensate per lasciare un'impronta significativa. Conosciamo i territori in cui operiamo e lavoriamo per creare reti, valorizzarli e raccontarli. Sempre con l'obiettivo di promuovere la cultura della natura, gestiamo

anche progetti culturali e servizi di accoglienza turistica in luoghi di valore paesaggistico e storico, offrendo esperienze che coniugano natura, bellezza e consapevolezza.

L'educazione ambientale è per noi un valore intergenerazionale: per questo ci rivolgiamo a bambini, giovani e adulti, promuovendo e divulgando la cultura della natura come esperienza condivisa.

LA VENENTA:

La cooperativa sociale La Venenta offre servizi educativi e crea opportunità di lavoro per persone svantaggiate. Gestisce case per gestanti e madri con bambini, comunità alloggio per la salute mentale, e fornisce assistenza educativa a domicilio per gruppi di appartamento, promuovendo progetti di semi-autonomia e visite a domicilio. Gestisce inoltre sportelli per donne che hanno subito violenza e offre servizi per la comunità, tra cui corsi per le scuole e la cittadinanza.

La missione è migliorare la qualità della vita e promuovere l'autonomia delle persone, lavorando ogni giorno con dedizione e professionalità.

MADRESELVA:

La Cooperativa Madreselva, formata da un gruppo di guide G.A.E. (Guide Ambientali Escursionistiche) già dal 2007 svolge attività di educazione ambientale ed escursionismo nei parchi dell'Appennino Bolognese. Si rivolge a turisti e Scuole di ogni ordine e grado, affrontando tematiche legate alla conservazione dell'ambiente e allo sviluppo sostenibile.

OPEN GROUP:

Open Group è una cooperativa che si esprime attraverso le direttrici della cultura e del sociale declinate in differenti ambiti di intervento, in stretta connessione con il territorio. Diverse sono le aree di intervento in cui si raccolgono le attività della cooperativa: cultura, welfare, educazione e formazione, editoria e comunicazione. L'area "Educazione e Cittadinanze" comprende tutti i servizi e gli interventi rivolti ai minori, al sostegno alla genitorialità ed alla formazione di insegnanti ed educatori. Open Group ha deciso di affiancare alla parola "Educazione" il termine "Cittadinanze", perché è convinta sia il filo conduttore delle proprie proposte.

REMIDA:

ReMida Bologna Terre d'Acqua è un Centro di Riuso Creativo dei Materiali di Scarto Aziendale, gestito e curato dall'Associazione Funamboli, con il contributo di Geovest e promosso dal Comune di Calderara di Reno che raccoglie al suo interno i materiali ricavati dalle rimanenze e dagli

scarti della produzione industriale e artigianale, dando così nuova vita e valore agli errori di produzione, attraverso nuovi utilizzi e funzioni. ReMida è progetto culturale che realizza progetti educativi e percorsi di formazione per sviluppare, sostenere e ricercare etiche di sostenibilità ed è riconosciuto come un "Centro di servizio e consulenza per le istituzioni scolastiche autonome dell'Emilia-Romagna"

SEACOOP:

Seacoop è una Cooperativa Imolese nata per rispondere alle esigenze di servizi di cura professionale e incentrati sulla personalizzazione dell'intervento. La sua visione è quella di un miglioramento continuo e costantemente valutato, al fine di mantenere sempre alta la qualità dei suoi servizi, certificati dal 2002. La Cooperativa opera prevalentemente nel circondario di Imola e in Emilia Romagna, progettando ed erogando servizi rivolti all'infanzia, al sostegno scolastico, ai giovani, alle persone disabili, agli anziani e alle persone affette da disagio psichico.

MAGGIORI INFORMAZIONI SU WWW.COOPRENO.IT



Ente di Gestione per
i Parchi e la Biodiversità
Emilia Orientale



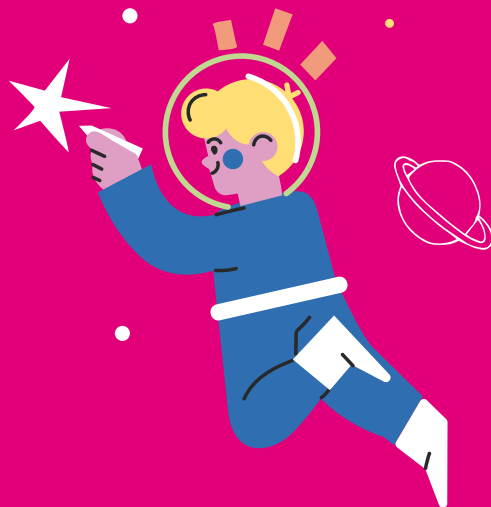

coopreno.it

spaziotengo.it

