

PROGETTI Scuola

**Scuola Secondaria
di 1° grado**



PROPOSTE EDUCATIVE
ANNO SCOLASTICO **2025/2026**

coop
Reno

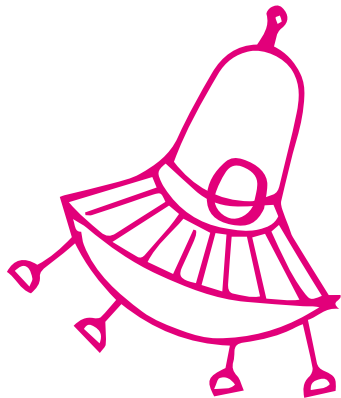

Indice

- 3 Introduzione
- 4 Istruzioni d'uso
- 5 Guida alla lettura
- 6 Laboratori
- 19 Chi svolgerà i laboratori?

Cari insegnanti, genitori e Soci

“Il primo compito dell’educazione è agitare la vita, ma lasciandola libera perché si sviluppi.”

Questa frase di Maria Montessori racchiude l’essenza del nostro impegno: stimolare la curiosità, la consapevolezza e la libertà di pensiero nei nostri bambini e ragazzi.

Per Coop, l’Educazione al Consumo e il legame con la Scuola non sono semplici progetti: sono parte della nostra storia, un filo che unisce generazioni e che rappresenta uno dei valori più autentici della cooperazione.

Da oltre quarant’anni camminiamo accanto agli insegnanti, offrendo risorse educative gratuite, in sintonia con l’Educazione Civica e con gli obiettivi dell’Agenda 2030. Lo facciamo con la convinzione che ogni bambino e ogni ragazzo abbiano diritto a strumenti che li aiutino a leggere il presente e a costruire con consapevolezza il proprio domani, come cittadini del mondo.

Nei laboratori che proponiamo ritrovate i valori che guidano ogni giorno Coop: sicurezza alimentare, trasparenza, rispetto dei diritti, qualità della vita delle persone e dell’ambiente. A questi si affiancano l’attenzione all’etica del lavoro, la promozione della parità di genere e l’impegno contro ogni forma di disuguaglianza. Temi diversi, ma profondamente intrecciati, che toccano la vita quotidiana e il futuro della nostra società.

Accanto a questi percorsi, il catalogo apre le porte anche ai nuovi linguaggi e a un uso consapevole delle tecnologie e della rete, affinché la scuola possa essere sempre più un luogo di crescita a 360 gradi.

Come Coop Reno, negli anni abbiamo arricchito le proposte nazionali con progetti nati dal territorio, siamo felici di mettere a disposizione della scuola queste opportunità in modo gratuito, perché crediamo che educare significhi seminare futuro.



di Andrea Mascherini

PRESIDENTE C.d.A. COOP RENO

Istruzioni d'uso

COME EFFETTUARE LE RICHIESTE



Questa brochure riporta i laboratori che Coop Reno propone alle Scuole.

Essi sono suddivisi per corso scolastico: **Infanzia, Primaria, Secondaria di Primo grado**. Nella Guida alla lettura troverete tutte le caratteristiche dei singoli laboratori.

Tali informazioni hanno lo scopo di fornire agli insegnanti il profilo dei laboratori in modo rapido e preciso, e aiutarli nella compilazione della scheda di richiesta che dovrà essere inoltrata sul portale **www.coopreno.it**.

Coop Reno sostiene interamente il costo dei laboratori proposti in tutti i Comuni dove sono presenti i suoi punti vendita ed è suo interesse che vi possa essere una copertura ampia e diffusa.

Invitiamo l'insegnante a **compilare tutti i campi richiesti nella scheda online**, su **www.coopreno.it**.

- **Per ogni classe si potrà compilare 1 sola scheda.**
- **Per ogni scheda si potranno richiedere massimo 2 laboratori tra quelli presenti a catalogo.**
- **Ogni insegnante potrà compilare più schede, ma sempre 1 per ogni classe.**

Vi invitiamo a controllare sempre **le tempistiche per formulare le vostre richieste direttamente su www.coopreno.it**. Per ogni scheda di richiesta ricevuta, la direzione Soci di Coop Reno, coinvolgendo i suoi Comitati Soci, darà una risposta positiva o negativa, e nel caso, tempi e modi di realizzazione dei laboratori accettati.

Per ogni singolo laboratorio realizzato Coop Reno sottoporrà poi agli insegnanti una **scheda di valutazione**, con lo scopo di migliorare continuamente le attività proposte.

PER QUALSIASI DUBBIO O CHIARIMENTO, TROVERETE SUL SITO ANCHE UNA FORM PER CONTATTARE DIRETTAMENTE LA NOSTRA DIREZIONE SOCI.

Guida ALLA LETTURA



In questa brochure i colori suddividono i tre corsi scolastici:

ROSA

**Scuola
dell'Infanzia**

AZZURRO

**Scuola
Primaria**

GIALLO

**Scuola
Secondaria
di 1° grado**

In ogni laboratorio proposto viene riportata una tabella che indica le caratteristiche specifiche del singolo laboratorio che sono le seguenti:

TEMA

Indica la tipologia di tema trattato durante l'iniziativa



Ambiente



Cittadinanza



Educazione
alle relazioni



Educazione
al consumo
consapevole



Questo logo identifica i laboratori dedicati ai valori del Commercio Equo e Solidale. L'obiettivo è sensibilizzare i ragazzi, incoraggiandoli a diventare consumatori consapevoli.



ETÀ

minima richiesta per partecipare all'iniziativa



CLASSI

a cui è rivolta l'iniziativa



DURATA

il numero e la durata degli incontri



I laboratori contrassegnati da questo logo riguardano l'intelligenza emotiva, offrendo strumenti per migliorare la comunicazione e costruire rapporti sani.

1 Falegnameria: il tarlo del riciclo creativo

Il legno è un materiale organico e biodegradabile, quindi facile da recuperare e riciclare. I ragazzi partiranno da una raccolta di scarti trasformandoli in un nuovo manufatto durante un laboratorio di arte del riciclo di legno, che stimolerà le capacità manuali e cognitive sviluppando al contempo un percorso di educazione alla sostenibilità.



TEMA:
Ambiente



CLASSI:
Tutte



DURATA:
1 incontro di 2 ore

2 Annoda e tingi – tecniche di stampa tie dye

I ragazzi sperimenteranno le tecniche di piegatura e “legatura *shibori* e *tie dye*” attraverso la tintura naturale della stoffa con bucce, semi, foglie, radici e cortecce. Obiettivo didattico è conoscere il PH e i fondamentali della chimica attraverso un’attività manuale collaborativa con materiali naturali e sostenibili.



TEMA:
Ambiente



CLASSI:
Tutte



DURATA:
1 incontro di 2 ore



3 Che fine farà il caffè?

Dopo l'analisi di dati e casi studio del cambiamento climatico su colture simboliche come caffè, cacao e banane, i ragazzi si divideranno in gruppi che affronteranno diversi temi: impatti climatici sulle colture, strategie di adattamento agricole, ruolo dei consumatori nella filiera, e commercio equo e solidale. A turno, i gruppi discuteranno, condivideranno idee e soluzioni concrete per affrontare le problematiche emerse.



TEMA:
Ambiente



CLASSI:
Tutte



DURATA:
1 incontro di 2 ore

4 Ribellazione_slogan di sostenibilità

Partendo dall'osservazione di una mostra in valigia intitolata "We don't have a second plan-et" che racconta un viaggio di pulizia dalla plastica delle coste norvegesi, i ragazzi rifletteranno sulle azioni da intraprendere per un ambiente più pulito e libero. Le riflessioni scaturite li accompagneranno nella progettazione e creazione di uno slogan mediante materiali di riciclo.



TEMA:
Ambiente



CLASSI:
Tutte



DURATA:
1 incontro di 2 ore



5 Il lupo e gli altri

Osserveremo l'ecosistema bosco e cercheremo di comprendere le relazioni tra gli organismi che lo compongono. Come veri ricercatori, studieremo le abitudini degli animali e impareremo a riconoscerne i segni di presenza. È possibile svolgere l'incontro in un'area naturale vicino alla scuola.

SOLO PROVINCIA DI BOLOGNA



TEMA:
Ambiente



CLASSI:
Tutte



DURATA:
1 incontro di 2 ore

6 Verità dimostrabili – Scienza, legalità e ambiente

Verrà esposto un caso fittizio di ecomafia, ideato per simulare una situazione verosimile di inquinamento e sfruttamento illecito del territorio. Suddivisi in gruppi e assegnati a ruoli diversi (investigatori, tecnici, cittadini, autorità), i ragazzi intraprenderanno un'indagine basata sull'analisi di dati scientifici e testimonianze simulate. Analizzeranno dati e formuleranno ipotesi, confrontandosi sulle responsabilità dei diversi attori coinvolti. Verrà proposto il metodo scientifico come strumento di giustizia e democrazia.



TEMA:
Cittadinanza



CLASSI:
Tutte



DURATA:
1 incontro di 2 ore

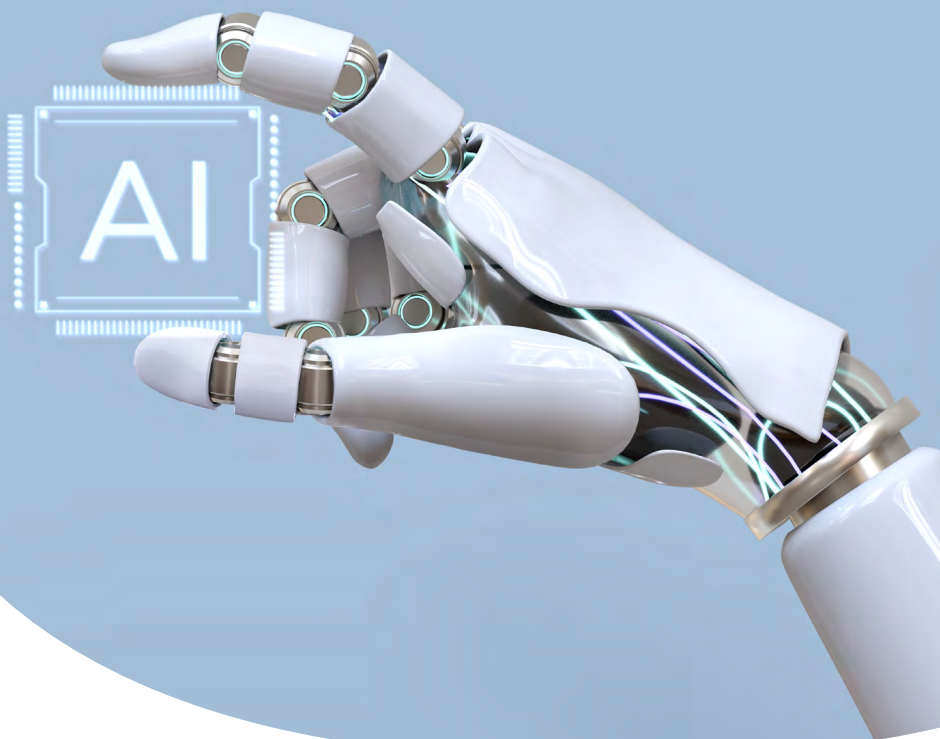

7 Realtà o illusione? Deepfake e AI

Il laboratorio analizzerà il fenomeno dei *deepfake* e dei rischi legati alla diffusione di false informazioni. Attraverso esempi concreti e attività pratiche di *fact-checking*, i ragazzi sperimenteranno strumenti utili a riconoscere contenuti manipolati e svilupperanno un approccio critico e collaborativo alla verifica delle fonti.



TEMA:
Cittadinanza



CLASSI:
Tutte



DURATA:
1 incontro di 2 ore



8 Chi è italiano?

Che cosa significa essere italiane e italiani oggi? E quando l'Italia non era ancora uno Stato? Si rifletterà sui vari aspetti che costruiscono l'identità: la lingua, la scuola, la cultura, i trasporti, il servizio militare...



TEMA:
Cittadinanza



CLASSI:
Tutte



DURATA:
1 incontro di 2 ore

9 Europa: storia di un'idea

Partendo dal mito di Europa, si osserveranno le narrazioni che plasmano l'identità europea, riflettendo in particolare sui loro meccanismi, come il ricorso ai simboli e la contrapposizione "all'altro".



TEMA:
Cittadinanza



CLASSI:
2° e 3°



DURATA:
1 incontro di 2 ore

10

Bugie di razza

Analizzando fonti degli anni Trenta, si ragionerà su come il regime fascista ha creato e poi coltivato l'odio nei confronti dei "diversi", con particolare attenzione alla discriminazione razziale verso gli ebrei.



TEMA:
Cittadinanza



CLASSI:
Tutte



DURATA:
1 incontro di 2 ore

11

Sbagliare è umano

Verranno esposte illustrazioni e storie di vita di detenuti, per sviluppare riflessioni guidate sull'utilità e sull'efficacia del carcere, ma anche su cosa succede nelle prigioni e sui profili personali dei reclusi.



TEMA:
Cittadinanza



CLASSI:
Tutte



DURATA:
1 incontro di 2 ore





12 Legalità e ambiente: storie da ricordare scelte da fare

Dalla storia di Angelo Vassallo, “*sindaco pescatore*”, a chi lavora sui beni confiscati: un percorso tra legalità, ambiente e diritti, per stimolare il senso di giustizia e responsabilità verso la comunità e l’ambiente, riconoscere in fatti concreti l’importanza di agire secondo legalità e scoprire come scegliere da che parte stare.



TEMA:
Cittadinanza



CLASSI:
Tutte



DURATA:
2 incontri di 2 ore

13 La Costituzione nel quotidiano

Il percorso fornirà ai ragazzi un approccio pratico alle principali norme della Costituzione Italiana, attraverso una serie di riflessioni che partono dal quotidiano e si ampliano fino a constatare la presenza delle stesse “regole” nel testo costituzionale. Obiettivo è sapersi inserire nella vita sociale e far valere al suo interno i propri diritti riconoscendo al contempo quelli altrui, le regole, le responsabilità.



TEMA:
Cittadinanza



CLASSI:
Tutte



DURATA:
1 incontro di 2 ore

14 Vita online

Questo laboratorio farà riflettere sull'utilizzo dei social: i contenuti condivisi, chi può vederli, dell'influenza degli algoritmi, ecc... Verranno esplorati strumenti, scenari e comportamenti con l'obiettivo di diventare utenti più attenti, responsabili e rispettosi.

SOLO PROVINCE DI FERRARA E ROVIGO



TEMA:
Cittadinanza



CLASSI:
Tutte



DURATA:
1 incontro di 2 ore

15 Cosa c'è dentro io? Pensare globale, agire locale



Gli alunni analizzeranno cosa si nasconde dietro oggetti comuni come una felpa, uno smartphone o della frutta fuori stagione. Ogni gruppo riceverà un kit di materiali per ricostruire la filiera di un prodotto: dove e come viene realizzato, con quali risorse, da chi e con quali conseguenze ambientali e sociali. Nascerà così una *"galleria dei consumi"*, sotto forma di cartellone, che mette in luce le connessioni tra le scelte individuali e le dinamiche globali.



TEMA: Educazione
al consumo consapevole



CLASSI:
Tutte



DURATA:
1 incontro di 2 ore





16 La mensa del contado

Affronteremo nello specifico il tema dell'alimentazione in epoca medievale, prestando particolare attenzione alle tradizioni contadine che si sono mantenute vive nella cucina locale e al trattamento delle materie prime. In seguito, dopo una breve introduzione sull'origine delle crescentine (o gnocco o pinzino), la ricetta e le sue antiche modalità di preparazione, gli alunni realizzeranno uno stampo che potranno portare a casa.



TEMA: Educazione
al consumo consapevole



CLASSI:
Tutte



DURATA:
1 incontro di 2 ore

17 Eppur si mangiava

Analizzando fonti, anche visive, risalenti alle guerre mondiali, si osservano le strategie adottate dalla popolazione per superare le difficoltà alimentari.



TEMA: Educazione
al consumo consapevole



CLASSI:
Tutte



DURATA:
1 incontro di 2 ore

18

Ci piace green

Ogni persona può orientare il mercato attraverso i propri acquisti e quindi è in grado di incidere sulle scelte produttive. Leggere l'etichetta e controllare se viene riportato un marchio riconosciuto che certifichi l'eco-sostenibilità è il primo passo per diventare eco-consumatori. Come possiamo aiutare il nostro pianeta attraverso le scelte quotidiane?



TEMA: Educazione al consumo consapevole



CLASSI:
Tutte



DURATA:
1 incontro di 2 ore

19

Cibo e Clima: un carrello buono per



Il percorso tratterà della correlazione fra stili alimentari, scelte di consumo, modalità di produzione del cibo ed emissione di gas serra. Attraverso una serie di giochi e attività ludiche, i ragazzi analizzeranno l'impatto ambientale di diversi alimenti rappresentato dalle emissioni di gas serra e dal consumo di acqua e suolo.



TEMA: Educazione al consumo consapevole



CLASSI:
Tutte



DURATA:
2 incontri di 2 ore





DIRE FARE
AMARE

20 Non scattare, guarda: la fotografia per esplorare ed esplorarsi

Il laboratorio lavorerà sulla fotografia per educare l'intelligenza creativa ed emotiva, i ragazzi rifletteranno su come si vedono e come si vogliono raccontare, attraverso il lavoro di grandi fotografi e rimandi alla storia dell'arte e alla *street-art*. Al termine, creeranno autoritratti che non mostrino parzialmente o totalmente il proprio volto. Un esercizio per emanciparsi dai *selfie*.



TEMA: Educazione
alle relazioni



CLASSI:
Tutte



DURATA:
1 incontro di 2 ore

21 Parole che uniscono: relazioni positive online e offline

Il laboratorio farà riflettere su rispetto, comunicazione responsabile e tutela della *privacy*. Gli alunni esploreranno il concetto di linguaggio non ostile, analizzando casi concreti di *cyberbullismo*, esposizione dei dati personali e reputazione online. Attraverso attività collaborative, costruiranno insieme uno strumento condiviso per promuovere relazioni sane, consapevoli e sicure.



TEMA: Educazione
alle relazioni



CLASSI:
Tutte



DURATA:
1 incontro di 2 ore

22 Green Words – Emozioni per il Pianeta

Attraverso la lettura di poesie di Emily Dickinson e suggestioni visive, i ragazzi esploreranno le proprie emozioni riguardo all'ambiente: ansia, speranza, rabbia, desiderio di cambiamento. Creeranno componimenti originali con la tecnica del *caviardage*, per "scoprire" poesie nascoste all'interno di testi esistenti. Ogni poesia potrà poi essere accompagnata da un collage visivo, trasformando così la scrittura in un'opera poetico-artistica.



TEMA: Educazione alle relazioni



CLASSI:
Tutte



DURATA:
1 incontro di 2 ore

23 A caccia di emozioni... andiamo!

Attraverso il "*Gioco del mimo*" i ragazzi potranno comprendere che la comunicazione delle emozioni, non è solo linguistica, ma coinvolge tutto il corpo. A seguire verrà proposto il "*Gioco delle onde*" per comprendere il movimento e l'intensità delle emozioni che si muovono dentro di noi.



TEMA: Educazione alle relazioni



CLASSI:
Tutte



DURATA:
1 incontro di 2 ore





24 Close the gap - Nuove identità, nuove società

Una società libera deve dare a tutti la possibilità di esprimere la propria identità. I ragazzi saranno portati a riconoscere stereotipi e pregiudizi e a riflettere, con attività di "circle time" e drammatizzazione, sul problema dei condizionamenti sociali e culturali che limitano la parità di genere e sulla diversità come elemento di ricchezza.



TEMA: Educazione alle relazioni



CLASSI:
Tutte



DURATA:
2 incontri di 2 ore

25 Giochiamo al rispetto?

Cosa vuol dire rispetto? Io mi sento rispettato? Come facciamo a rispettare veramente gli altri? Attraverso *brainstorming*, esercizi, giochi a coppie e di gruppo, i ragazzi rifletteranno sui pregiudizi, sugli stereotipi e sui concetti di rispetto ed empatia, sviluppando la capacità di ascolto.



TEMA: Educazione alle relazioni



CLASSI:
Tutte



DURATA:
1 incontro di 2 ore

Chi svolgerà i laboratori?

BIOGRAFIE COOPERATIVE E ASSOCIAZIONI

AGRICONCURA:

È una Cooperativa sociale agricola di prodotti biologici a km0 nata nel 2019 con l'obiettivo di accompagnare persone in difficoltà verso l'autonomia economica e lavorativa e offrire alla collettività spazi per lo sviluppo di relazioni e per la didattica all'aperto.

La fattoria didattica "Tutti giù per terra!" accoglie Istituti Scolastici, famiglie e la comunità tutta con l'obiettivo di educare i bambini e gli adulti al rispetto della natura e dell'ambiente, senza trascurare un approccio alla sana alimentazione e alla cucina, sempre accompagnati dall'equipe di educatori professionali.

ATLANTIDE AMAPARCO:

È una cooperativa che si occupa di progetti di educazione ambientale e sostenibilità, di valorizzazione territoriale e di gestione di parchi tematici. Rocca di Riolo Terme e centri visita del Delta del Po, sono solo alcuni esempi dei 17 parchi che gestisce, riuniti nel circuito Amaparco.

CIDAS:

È una Cooperativa Sociale che ha raggiunto una posizione professionale radicata nei settori dedicati alla cura e all'assistenza delle persone anziane con disabilità e minori, all'accoglienza e integrazione dei migranti. Fornisce servizi educativi per l'infanzia e scolastici e si occupa di mediazione sociale e inclusione lavorativa, impegnandosi sempre a fornire risposte innovative ai bisogni sociali emergenti.

ENTE DI GESTIONE PER I PARCHI E LA BIODIVERSITÀ EMILIA ORIENTALE:

L'Ente di gestione per i Parchi e la Biodiversità Emilia Orientale raggruppa le Aree Protette presenti nel territorio della provincia di Bologna, dalla collina alla montagna.

L'Ente è da sempre un luogo ideale per svolgere attività di Educazione Ambientale tra scuola e Aree Protette, sviluppa progetti diversificati nei contenuti e nelle metodologie, che vanno a comporre un ricco e articolato insieme di prospettive educative.

FONDAZIONE ROCCA DEI BENTIVOGLIO:

La Fondazione Rocca dei Bentivoglio è l'ente che gestisce i servizi culturali del Comune di Valsamoggia (Bologna), tra cui il Museo archeologico A. Crespellani a Bazzano, e l'Ecomuseo della Collina e del Vino al Borgo medievale di Castello di Serravalle, che offrono laboratori e attività educative in ambito artistico, storico e archeologico.

Le proposte dei Musei hanno l'obiettivo non solo di fornire spunti di approfondimento per i programmi scolastici di storia, ma anche di sperimentare gli ambiti più creativi, tecnici e scientifici dell'arte e dell'archeologia, con uno sguardo particolarmente attento all'inclusione e al rapporto col proprio territorio e ambiente.

IDEE VERDI:

Turismo e Natura è il ramo di Cooperativa Sociale Idee Verdi che sviluppa attività di Outdoor-Education, ispirandosi ai valori della cooperativa. Propone escursioni, eventi, laboratori e percorsi esperienziali a tema naturalistico, con un approccio pratico all'educazione ambientale e alla sostenibilità con solide basi sulle tematiche delle scienze naturali. Crediamo nell'innovazione didattica e progettiamo esperienze sempre nuove, coinvolgenti e pensate per lasciare un'impronta significativa. Conosciamo i territori in cui operiamo e lavoriamo per creare reti, valorizzarli e raccontarli. Sempre con l'obiettivo di promuovere la cultura della natura, gestiamo

anche progetti culturali e servizi di accoglienza turistica in luoghi di valore paesaggistico e storico, offrendo esperienze che coniugano natura, bellezza e consapevolezza.

L'educazione ambientale è per noi un valore intergenerazionale: per questo ci rivolgiamo a bambini, giovani e adulti, promuovendo e divulgando la cultura della natura come esperienza condivisa.

LA VENENTA:

La cooperativa sociale La Venenta offre servizi educativi e crea opportunità di lavoro per persone svantaggiate. Gestisce case per gestanti e madri con bambini, comunità alloggio per la salute mentale, e fornisce assistenza educativa a domicilio per gruppi di appartamento, promuovendo progetti di semi-autonomia e visite a domicilio. Gestisce inoltre sportelli per donne che hanno subito violenza e offre servizi per la comunità, tra cui corsi per le scuole e la cittadinanza.

La missione è migliorare la qualità della vita e promuovere l'autonomia delle persone, lavorando ogni giorno con dedizione e professionalità.

MADRESELVA:

La Cooperativa Madreselva, formata da un gruppo di guide G.A.E. (Guide Ambientali Escursionistiche) già dal 2007 svolge attività di educazione ambientale ed escursionismo nei parchi dell'Appennino Bolognese. Si rivolge a turisti e Scuole di ogni ordine e grado, affrontando tematiche legate alla conservazione dell'ambiente e allo sviluppo sostenibile.

OPEN GROUP:

Open Group è una cooperativa che si esprime attraverso le direttrici della cultura e del sociale declinate in differenti ambiti di intervento, in stretta connessione con il territorio. Diverse sono le aree di intervento in cui si raccolgono le attività della cooperativa: cultura, welfare, educazione e formazione, editoria e comunicazione. L'area "Educazione e Cittadinanze" comprende tutti i servizi e gli interventi rivolti ai minori, al sostegno alla genitorialità ed alla formazione di insegnanti ed educatori. Open Group ha deciso di affiancare alla parola "Educazione" il termine "Cittadinanze", perché è convinta sia il filo conduttore delle proprie proposte.

REMIDA:

ReMida Bologna Terre d'Acqua è un Centro di Riuso Creativo dei Materiali di Scarto Aziendale, gestito e curato dall'Associazione Funamboli, con il contributo di Geovest e promosso dal Comune di Calderara di Reno che raccoglie al suo interno i materiali ricavati dalle rimanenze e dagli

scarti della produzione industriale e artigianale, dando così nuova vita e valore agli errori di produzione, attraverso nuovi utilizzi e funzioni. ReMida è progetto culturale che realizza progetti educativi e percorsi di formazione per sviluppare, sostenere e ricercare etiche di sostenibilità ed è riconosciuto come un "Centro di servizio e consulenza per le istituzioni scolastiche autonome dell'Emilia-Romagna"

SEACOOP:

Seacoop è una Cooperativa Imolese nata per rispondere alle esigenze di servizi di cura professionale e incentrati sulla personalizzazione dell'intervento. La sua visione è quella di un miglioramento continuo e costantemente valutato, al fine di mantenere sempre alta la qualità dei suoi servizi, certificati dal 2002. La Cooperativa opera prevalentemente nel circondario di Imola e in Emilia Romagna, progettando ed erogando servizi rivolti all'infanzia, al sostegno scolastico, ai giovani, alle persone disabili, agli anziani e alle persone affette da disagio psichico.

MAGGIORI INFORMAZIONI SU WWW.COOPRENO.IT



Ente di Gestione per
i Parchi e la Biodiversità
Emilia Orientale



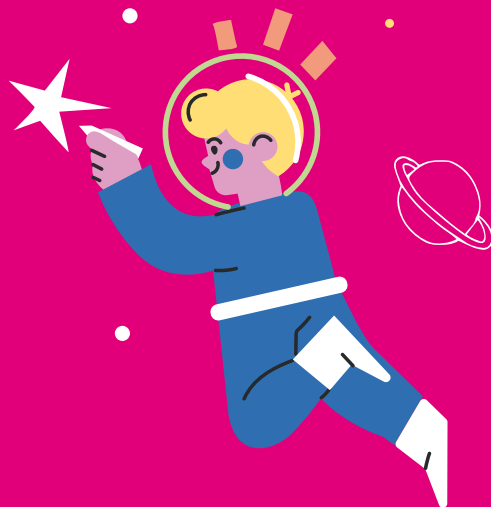

coopreno.it

spaziotengo.it

